（７面から続く）

全力・全速で進めるべき。

【区　長】交流核の形成を早期に実現し、その効果を地域全体に波及させるためにも、区が主導的な役割を担いながら、まちづくりを進めていく。

【質　問】既存住民一代に限り、現行水準にプラスアルファ程度の家賃で、旧高島七小跡地における新棟に住むことができるよう、区とURが共同して補助制度を整備すべき。

【区　長】建替えに伴い、入居を希望する方が可能な限り居住できる環境を整えるよう、URに対して働きかけていく。

【質　問】歩行者の安全確保とウォーカブルなまちづくりを実現するため、高島平三丁目団地までペデストリアンデッキを接続すべき。

【区　長】将来的には交流核周辺への拡張も視野に入れつつ、整備費や維持管理費などの負担が過大とならぬよう、慎重に検討する必要がある。

【質　問】西高島平駅周辺について、都やトラックターミナルに対し、住民も使える物流施設としての再整備を強く要望すべき。

【区　長】新たなにぎわいを創出する、地域に開かれた物流施設となるよう、都や関係事業者に働きかけていく。

教育について問う

【質　問】教育費における超過負担の増加について、国に対して是正を求めるべき。

【教育長】国が補助すべきものであり、特別区長会などを通して、要望していく。

※以上のほか、これからの板橋区のあり方、小規模保育園へ公平感ある補助を、小豆沢体育館の確実な整備を、板橋区の農業について質問があった

いわい桐子（共産党）

非核三原則の堅持を問う

【質　問】高市首相の非核三原則を見直す方針は、板橋区平和都市宣言とは相いれないと考える。見解は。

【区　長】平和都市宣言を行った都市として、非核三原則の堅持が我が国の平和の基盤であるとの認識に立っている。

8年度予算編成と基本計画について問う

【質　問】物価高騰対策として、いたばしPayが使えない方に届く経済的支援の実施を求める。見解は。

【区　長】いたばしPayのポイント還元事業だけでなく、プレミアム付商品券を発行するなど、区民生活の支援と商店街支援に取り組んできた。今後も、幅広く事業を展開し、区民生活を支援していく。

【質　問】大山・板橋地域では再開発による立ち退き相談が増え、高島平ではURの建替えにより家賃の上昇が見込まれる。区が推進してきた再開発が住民を追い出す結果を生んでいるが、認識は。

【区　長】各事業主体は、居住者に対し、生活再建のため複数の選択肢を示し、合意形成を図っている。区は、居住者の生活の継続性や居住の安定に資するよう、各事業主体と連携し、住み続けられるまちの実現に取り組んでいく。

教育の充実をめざして

【質　問】学校図書館の充実のため、すべての小中学校に学校司書を週５日配置すべき。

【教育長】適切な配置日数を検討し、より費用対効果が高い制度設計をめざしていく。

【質　問】日本語学級を高島二小と高島二中に整備すべき。

【教育長】現在、日本語学級や日本語学習初期支援事業の拡充を検討しており、適切な支援策を講じていく。

※以上のほか、18歳までの不登校支援と成人期へのつなぎ、危険ながけ地対策について質問があった

小林おとみ（共産党）

医療・介護の改悪を許さず、区民の命と健康を守るために

【質　問】８・９年度の後期高齢者医療保険料が引き上がらないよう対策すべき。

【区　長】保険者である都後期高齢者医療広域連合が慎重に検討している。区としても丁寧な説明に努めていく。

【質　問】他区のように、高齢者インフルエンザワクチン接種の無料化を進めるべき。

【区　長】助成をしている予防接種は複数あり、無料にすることは難しい。

エアコン設置助成の継続と対象拡大を

【質　問】期間を限定せず、対象を障がい者、低所得者などに広げて、再度実施すべき。

【区　長】現時点では継続する予定はないが、国や都の動向などについて注視していく。

公衆浴場を減らさず、増やす支援を

【質　問】入浴回数の増加や対象年齢の引下げなど、敬老入浴事業の利用拡大を。

【区　長】利用率は例年、交付枚数の75％前後で推移しており、直ちに利用枚数を拡大する状況にはないが、今後の制度のあり方を検討していく。

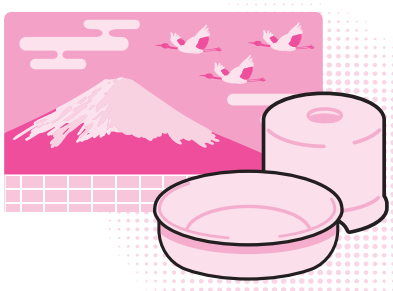

水久保公園内集会所を問う

【質　問】既存不適格を理由に老朽化が放置されているが、利用があるため改修すべき。

【区　長】構造的な整備を行うことができないが、現在、安全性や利便性の向上について対応を図っている。今後も使いやすい環境を維持できるよう適切に対応していく。

※以上のほか、在留外国人の命を守るために、上板橋駅南口商店街への支援を、あいキッズ室などにおける「小学生の朝の居場所」「不登校児等の居場所」事業について質問があった

議会トピックス

令和８年第１回定例会の開会予定

２月５日（木）	告示、議会運営委員会
２月13日（金）	本会議（一般質問）、予算審査特別委員会
２月16日（月）	企画総務委員会、区民環境委員会、健康福祉委員会
	予算審査特別委員会（企画総務・区民環境・健康福祉分科会）
２月17日（火）	都市建設委員会、文教児童委員会
	予算審査特別委員会（都市建設・文教児童分科会）
２月19日（木）	議会運営委員会
２月20日（金）	DX推進調査特別委員会、孤独・孤立対策調査特別委員会
２月24日（火）	災害対策調査特別委員会、文化芸術・多文化共生推進調査特別委員会
２月26日（木）	予算審査特別委員会（補正予算に対する総括質問）
２月27日（金）	議会運営委員会
３月２日（月）	本会議（区長による施政方針説明）
３月５日（木）	本会議（代表質問）
３月９日（月）	予算審査特別委員会（企画総務・区民環境・健康福祉分科会）
３月10日（火）	予算審査特別委員会（都市建設・文教児童分科会）
３月16日（月）	予算審査特別委員会（当初予算に対する総括質問）
３月17日（火）	
３月18日（水）	
３月23日（月）	議会運営委員会
３月24日（火）	本会議

- 会議は原則として午前10時に開会予定です（議会運営委員会は午後１時から）。日時は変更となる場合があります。
- 手話通訳は希望日の７日前、一時保育は希望日の10日前、ヒアリングループ（磁気誘導ループ）の利用（委員会室のみ）は希望日の３日前（土日祝日を除く）までにお申し込みください。
- 本定例会中に審査を希望される請願・陳情につきましては、２月４日（水）午後３時までにご提出ください。
- 本会議及び予算審査特別委員会（総括質問）の様子は、インターネットでライブ中継及び録画配信を行います。ホームページよりご覧ください。

板橋区議会基本条例の検証を行いました

議会基本条例の目的及び原則などに則して議会運営が行われているかどうかの検証を行いました。

集中的・継続的に議論を進めるため、議会基本条例検証作業部会を設置し、各会派から提出された課題について検証を行い、課題解決に向け活発な議論が行われました。

検証結果は、ホームページに掲載しています。なお、「第12条　議会報告会」については、議会運営委員会において議論を継続しています。

お知らせ（議員の所属会派に変更がありました）

令和７年12月15日付けで、大森大議員は「日本維新の会板橋区議会議員団」から無所属議員になりました。